

みやざきの勤労者の  
福祉向上を目指す広報誌

一般社団法人  
宮崎県労働者福祉団体中央会

2026  
年度

## 南部ブロック協議会定期総会が開催されました。



連合九プロ代表幹事  
吉村氏



中央労福協  
佐保事務局長



石本幹事 (熊本)



南部ブロック  
椎山事務局長



長崎県産業労働部政策監  
石田氏



南部ブロック  
若永会長

2026年2月20日(金)、長崎市平安閣サンプリエールにおいて、2026年度労働者福祉南部ブロック協議会定期総会を各県労福協・連合九州ブロック連絡会・九州労働金庫・沖縄県労働金庫・こくみん共済coop九州統括本部より56名が参加し開催されました。冒頭、石本幹事(熊本県労福協専務理事)の開会挨拶の後、南部ブロック協議会を代表して若永会長、来賓3名(中央労福協・佐保事務局長、長崎県産業労働部政策監・石田氏、連合九州ブロック連絡会代表幹事・吉村氏)の方々より

挨拶をいただきました。議案は、第1号議案「2025年度活動報告」、第2号議案「2025年度会計決算報告・同監査報告および2025年度一般会計収支差額処分(案)」、第3号議案「2026年度活動方針(案)」、第4号議案「2026年度予算(案)」について提案があり、満場一致で採択されました。総会では、春季生活闘争に大幅な賃金アップなど明るい傾向も一部見られるものの、ウクライナ戦争に端を発したエネルギーや原料の高騰に続き、円安による多くの日常品が高騰しています。賃金アップを上回る物価の高騰は、実質賃金の目減りとして困窮生活世帯の増加につながっており、格差の拡大や社会の分断を招き、「誰一人取り残さない」社会の実現に不可欠な社会的セーフティネットの脆弱性が改めて浮き彫りにしています。こうした状況の中、南部労福協情報の共有化を図り、私たちにできる活動を模索しながら「労働運動、労働者福祉運動の理念・歴史・リーダー養成講座」「南部ブロック研究会」を柱とした教育研修を開催し、また、中央労福協と一体となった全国福祉強化キャンペーン、ライフサポート事業や自治体要請、共助拡大など工夫した取り組みを展開してきました。今後も、運動の在り方など真摯に議論を行い、健全な組織運営を目指して

いくこととしました。南部労福協に結集するすべての団体が、労働者福祉運動の原点に立ち返り、ともに運動する主体として、支え合い・助け合いを職場・地域に根付かせていくための行動を展開することを確認し合い、最後に、麻生幹事(大分県労福協専務理事)の閉会あいさつで定期総会を終了しました。中央会としても、統一行動、人材育成、組織活動をさらに連携して実践していくこととします。また、定期総会終了後、長崎県男女共同参画推進センター・宮崎直子所長による「男女平等の歴史と今後について(1. 社会の現状、2. 男女共同参画とは、3. わたしたちがわたしたちく生きられる男女共同参画社会をめざして)」と題した記念講演が行われました。



県男女共同参画センター  
宮崎直子所長



麻生幹事 (大分)

九州労働金庫宮崎県本部・  
NPO助成フォーラムを開催しました！

2026年2月2日(月)、ニューウエルシテイ宮崎にて、『第22回九州ろうきんNPO助成フォーラム』を開催しました。本フォーラムは、宮崎県労働金庫時代から『サクラ咲け！フォーラム』として開催してきたものであり、通算では26回目の開催となりました。

本フォーラムの目的は、福祉金融の一環として、財政的に厳しい状況にあるNPO団体等を対象に、助成金を拠出しその活動を支援することです。日々の業務で預金として結集した「労働者の大切なお金」を労働者の生活のためのお金として融資し、その収益の一部がこうした活動に還元されています。

はじめに、甲斐本部長から、「本助成事業は、『ボランティア預金』『NPOパートナーズ』からの寄付金と九州労働金庫からの拠出金を財源に、SDGs17の目標に該当し、福祉の増進に寄与する活動にご協力させていただき、金融の枠組みでは届かない社会的課題の解決に、『ろうきん』として少しでもお役に立つことができればという想いから実施させていただいている。これまで、九州全体で1,430団体に総額3億2100万円助成してきた。今年度、宮崎県本部では、21団体からご応募いただき、継続助成1団体を含め、7団体に総額170万円を助成させていただく。日本をはじめ世界に目を向けると、大規模な自然災害や今なお続く紛争等、社会情勢が不安定となつてい

る。皆さまのご活躍で、明るく共に暮らしやすい社会にしていきたい。『ろうきん』も、設立の理念である『人々が喜びを持つて共生できる社会づくり』に向け、引き続き、努力していくと挨拶しました。その後、2024年度の助成団体から活動報告を受け、各団体や代表者の皆さんが、どういった想いでそれぞれ活動を展開しているのかということに加え、とても想いが強いなかでの活動であることがよくわかる機会となりました。

続いて、2025年度助成団体に対し甲斐本部長から目録を贈呈後、各団体の代表者より一言ずつご挨拶いただきました。

次に、審査委員会を代表して、辻審査委員長より、まず2024年度助成団体の報告を受け、各団体の取り組みへの感想や社会的意義等について示されました。また、2025年度の選考にあたっての具体的な経過について共有されるとともに、選考の悩ましさについてもお話をいただき、講評とされました。

最後に、閉会にあたり出水審査委員より、「この助成の取り組みは、当時、NPOやボランティア団体の取り組みに対し『ろうきん』の助成を受け、県内各地に桜のように咲き広がることを期待してスタートした。



目録贈呈の様子



受賞団体と審査委員会

『ろうきん』の職員の皆さん、支援団体の皆さん、利用者の皆さん、一人ひとりのお金がこうした助成に繋がっている。『ろうきん』は株式会社ではない。一人ひとりの利用者の皆さんに支えられている金融機関であり、営利のために運営しているわけではないことに感動を覚える。ぜひ、様々な人に、『ろうきん』の利用を呼び掛けて欲しい。宮崎県内全域に、『ろうきん』とNPO助成団体が桜吹雪のように舞い上がることを期待したい」と挨拶され、閉会となりました。

『ろうきん』は、引き続き協同組織の福祉金融機関として、宮崎の地域課題に向き合う想いを共有し、「働く人・地域・ろうきん」が一体となり、宮崎の未来のために人と人がつながる機会を発信してまいります。



2026

# 連合宮崎 春季生活闘争

## 「こだわろう! 暮らしの向上 ひろげよう! 仲間の輪」

### 「暮らしの向上!」



2月28日、春季生活闘争総決起集会・アピールデモを行い、約500名が結集しました。今春闘は、「賃上げがあたりまえの社会」を実現する、正念場です。私たちは、格差是正を強く意識しながら、すべての働く仲間の生活向上をめざし、結果にこだわります。

いまこそ、労働組合の出番です。労働組合の存在意義を広くアピールし、労働組合に集う仲間の輪を社会に広げていきたいと思います。  
連合宮崎は最後の最後まで闘い抜くことを宣言します。

# !! こだわろう! 暮らしの向上 ひろげよう! 仲間の輪



フード連合の取り組み (大坪議長)



自動車総連の取り組み (土居議長)



連合宮崎の取り組み (白崎事務局長)



主催者代表挨拶 (吉岡会長)



アピールデモ模様②



アピールデモ模様①



アピールデモ模様⑤



アピールデモ模様③



アピールデモ模様④



総決起集会模様②



総決起集会模様①



地方版政労使会議②

「...」という意識は依然として根強く残っている。「良い商品やサービスには適正な価格がつき、それが結果として日本の経済成長につながる」という認識を官民全体で社会に広げていくことが重要であることを述べました。

支援についても、特に中小企業・小規模事業者の賃上げ環境の整備に資する形で活用されている。事業者



地方版政労使会議①

## 地方版政労使会議

2月16日、賃上げを主たるテーマとした地方版政労使会議が開催され、連合宮崎吉岡会長が、①重点支援 地方交付金は、地方公共団体を通じて商品券など生活者支援を中心に活用されている。事業者

# ろうきんと自治体との融資制度

～ハッピーライフローンのご案内～

ろうきんでは、中小企業にお勤めの方の生活安定と福祉向上を目的とした低金利の融資制度を設けています。

## お申込いただける方

以下を全て満たす個人の方

- 原則として県内に1年以上居住し、かつ県内の同一中小企業に1年以上勤務されている方。
- 安定継続した年収が150万円以上の方。
- 18歳以上で最終返済時の年齢が81歳未満の方。
- 当金庫指定の保証機関の保証が得られる方。

※融資の決定については九州ろうきんの審査があります。

## 中小企業労働者の範囲

企業の種類	いずれかに該当している企業	
	資本金の額又は出資金の総額	常時雇用する勤労者数
卸売業	1億円以下	100人以下
小売業	5,000万円以下	50人以下
サービス業	5,000万円以下	100人以下
その他の事業	3億円以下	300人以下

※その他、学校法人、社会福祉法人等の公益法人、協同組合、労働組合など常用雇用する勤労者が100人以下の場合も融資対象となります。

	教育資金	生活資金
限度額	500万円以内	100万円以内
返済期間	10年以内(最長4年の元金据置可)	5年以内
お使いみち	高等学校、中等教育学校の後期課程、大学、高等専門学校、専修学校等、並びに学校教育法に準ずる施設として知事が認める施設に修学する子供の教育に必要な資金。	医療、災害復旧、冠婚葬祭等による生活費の支出を補填するために一時的に必要な資金。 ※家具、耐久消費財の購入費用は融資対象。レジャー、趣味の費用、借換資金は取扱い不可。

## 中央会

＜(一社)宮崎県労働者福祉団体中央会＞

## 利子補給制度あり!

一定の条件を満たす方は、初年度に限りご融資金額の1.0%(最高20,000円)の利子補給がございます。単年度の利子補給は、中央会が定めた額とし、総額に達し次第受付を終了します。



## つながる あした、ひろがる みらい

九州ろうきんは、労働金庫法に基づき設立された勤労者のための福祉金融機関です。

- ローンセンター-宮崎 (0985)26-9207
- 延岡支店【融資部門】 (0982)35-6657
- 日南支店 (0987)23-3191
- 宮崎県庁支店 (0985)29-4141
- 都城支店【融資部門】 (0986)23-2257
- 小林支店 (0984)23-1000
- 高鍋支店 (0983)23-0740
- 日向支店 (0982)52-6131
- 西都支店 (0983)43-1212
- 高千穂支店 (0982)72-6111
- 宮崎市役所出張所 (0985)26-3906

# 九州ろうきん

# 人も、会社も、もっと元気に!

# 中退共

CHU 小企業 退 職金 共 済制度

- ◆ 掛金の一部を国が助成
- ◆ 掛金は全額非課税。手数料も不要
- ◆ 外部積立型なので管理が簡単
- ◆ パートさんの加入もOK

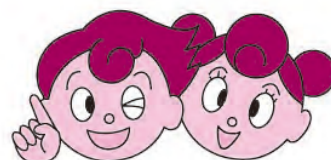

詳しくはホームページへ

中退共

検索

(独) 勤労者退職金共済機構 中小企業退職金共済事業本部

TEL.03-6907-1234

FAX.03-5955-8211

# 2025年度 介護職員初任者研修閉講式を開催しました!!

宮崎中央会では、公益事業として、例年介護職員初任者研修(旧ホームヘルパー2級)を実施しています。2025年度については、旧ヘルパー2級講座も含めて11回目の開講となり、テキスト代込受講料20,000円で受講生募集を行いました。

研修は、2025年9月4日から2025年11月27日の修了評価まで計13回(毎週木曜日)実施しました。

今年度の受講者は6名で、通学形式(90.5時間)と通信形式(39.5時間)で計130時間を実施し受講者全員が修了評価(最終試験)を無事合格、新しく介護職員初任者の資格を取得されました。

今、2050年問題が迫る中で、介護職員の確保は喫緊の課題となっています。今回資格を取得された6名の皆さんには、研修で学んだことを介護の現場で生かして、自覚をもって働き活躍してくれるものと思います。

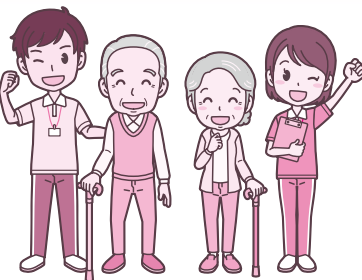

9月4日開講式であいさつする中原会長



演習の様子



修了証明書授与式

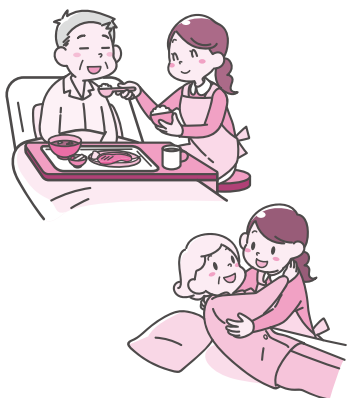

閉講式での集合写真(前列・会長と講師陣)

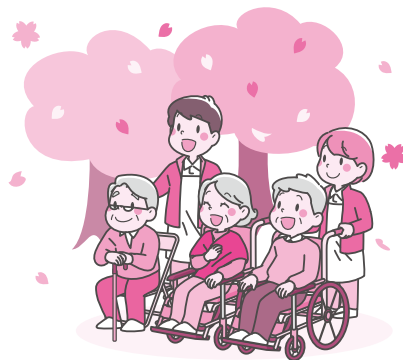

## 介護で困ったら!! 全労済在宅介護サービスセンターへ

突然訪れることもある家族の介護。  
何をすべきか? どこに相談するのか?

電話でお気軽に  
ご相談ください。



全労済在宅介護サービスセンターみやざきのケアマネジャー・ヘルパーが助け合いの精神で介護サービスをご提供します。

サービス内容

居宅  
介護支援

介護に関するご相談にお応えし、介護保険サービスを受けるための申請をお手伝いし、ケアプランを作成します。

障がい  
福祉  
サービス

障害者総合支援法に基づき、ホームヘルパーがお客さま宅へ訪問し、入浴、排せつ、食事などの介護をサポートします。

訪問介護  
サービス

ホームヘルパーがお客さま宅へ訪問し、入浴、排せつ、食事などの介護をサポートします。

暮らしサポート  
サービス  
(保険外)

ご利用者の要望にお応えし、どなたでもご利用できる生活支援サービスです。(全額自己負担)

全労済在宅介護サービスセンターみやざき

TEL0985(20)0556(月～金 9時～18時)

# 未来余話

みらいよわ

ファイナンシャルプランナー  
年金アドバイザー

小川洋一

自民党が衆議院で三分の二以上の議席を獲得しましたが、「それって私たち労働者にどんな関係があるの?」と感じた方も多いのではないのでしょうか。日々の仕事や生活に追われていると、政治の話はどうしても遠く感じがちです。しかし、結論から言えば、この結果は私たちの働き方や暮らしに少なからず影響を与えるものです。

三分の二以上の議席を持つということは、法律をスムーズに成立させやすくなるだけでなく、憲法改正の発議も可能になるといって、非常に強い権限を持つことを意味します。政策が早く決まるのはい見良いことのようにも見えますが、その一方で、多様な意見が十分に議論されないまま物事が進んでしまっておそれもあります。

労働者にとって特に関心が高いのは、働き方や雇用のルール、社会保障の分野でしょう。残業時間の規制、非正規雇用の扱い、解雇のしやすさ、年金や医療制度の見直しなどは、政権の考え次第で大きく方向が変わります。企業の競争力を重視する政策が進めば、成果主義や効率化が強まり、現場にしわ寄せが来る可能性もあります。

一方で、賃上げの後押しや人手不足対策など、労働環境の改善につながる政策が打ち出される可能性もあります。大切なのは、それが数字や制度だけで終わらず、私たち一人ひとりの職場で「実感できる変化」になるかどうかです。働く人の声がきちんと届いているかが、政策の評価を分けるポイントになります。

だからこそ、「政治は任せきりでいい」と考えるのではなく、関心を持ち続けることが重要です。選挙だけでなく、どんな政策が、誰のために進められているのかを知り、声を上げることは無駄ではありません。職場や仲間同士で話題にすること自体が、働く側の立場を守る第一歩とも言えるでしょう。三分の二という大きな力が、私たち働く者の暮らしを守る方向に使われるのかどうか。選挙での投票は、決して「白紙委任」ではありませぬ。これからの動きを、労働者の目線でしっかり見ていきたいものです。

一人ひとりの小さな関心や声が積み重なってこそ、政治は現場に根ざしたものになります。身近な問題として考え続ける姿勢を、これから大切にしていきたいものです。



## お住まいの 地盤診断サービス

無料

登録  
不要



地震の揺れ・液状化・浸水の  
可能性など、すぐわかる



こくみん共済 coop 公式キャラクター ピットくん

たすけあいの輪をむすぶ

こくみん共済

全国労働者共済生活協同組合連合会

4525B005

「こくみん共済 coop」は営利を目的としない保障の生協として共済事業を営み、相互扶助の精神にもとづき、組合員の皆さまの安心とゆとりある暮らしに貢献することを目的としています。この趣旨に賛同いただき、出資金を払い込んで居住地または勤務地の共済生協の組合員となることで各種共済制度をご利用いただけます。

【お問い合わせ先】こくみん共済 coop 宮崎推進本部 (宮崎県共済生活協同組合)

- |        |                                  |                   |
|--------|----------------------------------|-------------------|
| ■ 宮崎支所 | 〒880-0806 宮崎市広島1-11-17           | 電話番号：0985-24-6262 |
| ■ 延岡支所 | 〒882-0866 延岡市平原町5-1497-3         | 電話番号：0982-32-4599 |
| ■ 都城支所 | 〒885-0024 都城市北原町4街区4号 都北労働福祉会館1F | 電話番号：0986-46-5087 |

# 宮崎霊園永代供養墓のご案内

墓終いや墓地の改葬、先祖代々のお骨のご供養をお考えの方は、是非一度ご相談ください。

永代供養墓とは...

「永代供養墓」は、一般の納骨堂とは違って、亡くなられた方のご遺骨を合葬して埋蔵するお墓です。世帯式納骨壇や個人式納骨壇はありません。

永代供養墓には、骨壺を安置する合葬墓と、粉骨したご遺骨を合祀し、供養する合祀堂があります。また、正面には、お参りのための香炉、花立て等が設置されています。側面には墓碑銘プレートを設置する銘碑が設けられています。



永代供養墓 (合葬墓)



合祀堂

## お問い合わせ・お申込み

永代供養墓の申し込みは、随時、(公財)宮崎霊園事業団事務所で受け付けております。

受付日/月曜日～金曜日(土日・祝日は休業) 受付時間/10:00～16:00

宮崎霊園事業団 電話/0985-20-0550

宮崎霊園  
永代供養墓の  
供養料等料金

- 宮崎霊園事業団 -

### 合葬墓使用権利取得費用

1骨壺/¥150,000

- 30年間供養後、粉骨処理して合祀堂へお納めする費用を含みます。
- 30年間供養後、改めて合葬墓で供養する場合は、再契約となります。

### 合祀堂使用権利取得費用

1骨壺/¥30,000

- 最初から粉骨を施し合祀堂に納骨する場合の料金です。
- 但し、当日複数納骨する場合2骨壺目からは10,000円とします。

### 墓碑名プレート掲示料

1名札/¥8,000

お名前を刻字したプレートを永代供養墓正面左右のプレート設置版に掲示します。  
※製作料は別途委託業者へお支払い下さい。(20,000円～)

# 宮崎霊園墓地のご案内

宮崎霊園では、空き墓地の使用者を募集しています。

一般区画の賃出料は下記の通りです。

永代使用料/¥800,000～ 代々の継承により、永代にご使用いただけます。

永代管理料(霊園全体の維持管理費用)を含みますので年毎の管理料はありません。

## 墓参り代行・草刈り代行のご案内

宮崎霊園にお墓をお持ちの方で、お墓の管理ができない方、高齢で墓参り草刈りができないと考えておられる方のために、皆様に代わって草刈り、お掃除、お花上げの墓参り代行事業も行ってまいりますので、お気軽にご相談ください。

### 墓参り代行の日程と料金一覧

#### 墓参り代行12回(年間12回)

- ・墓石の清掃
- ・墓地内草取
- ・花のお供え



1区画  
あたり

¥39,000

実施予定日

1月 27～29日	5月 27～29日	彼岸前 9月 19～20日
2月 26～28日	6月 27～29日	10月 27～29日
彼岸前 3月 17～18日	7月 27～29日	11月 27～29日
4月 27～29日	お盆前 8月 11～12日	正月前 12月 27～29日

#### 墓参り代行5回(年間5回)

- ・墓石の清掃
- ・墓地内草取
- ・花のお供え

1区画  
あたり

¥19,000

実施予定日

彼岸前 3月 17～18日	お盆前 8月 11～12日	正月前 12月 27～29日
6月 27～29日	彼岸前 9月 19～20日	

※12月の墓参り代行終了後、綺麗に整備されたお墓の写真を自宅に送付させていただきます。

### 墓地草刈り代行の料金

#### 墓地草刈り代行(年間5回)

1区画  
あたり

¥9,000

実施予定日

彼岸前 3月 17～18日	お盆前 8月 11～12日	正月前 12月 27～29日
6月 27～29日	彼岸前 9月 19～20日	

## 公益財団法人 宮崎霊園事業団

事務所/〒880-0802 宮崎市別府町3番9号 労働福祉会館4F

電話/0985-20-0550 http://reien.lekumo.biz E-mail:miya-ri@crest.ocn.ne.jp

現地事務所(宮崎霊園)/〒880-0925 宮崎市大字本郷北方鶴戸の尾2810-1 電話/0985-51-5724

とりとめなく  
つれづれに。

# まんびっ

ライフサポートセンター宮崎  
相談員  
安楽 渚さん



私の推し活「新庄剛志監督」北海道日本ハムファイターズです。四年前に、新庄監督が就任してから監督に興味を持ち野球を見るようになった。

最初は、全くルールが分からずアウト三つで攻撃が終わること、3ストライクでアウトになること、投手と野手の違いやゲッツ・フォアボール等の野球用語も分からず夫に教えてもらった。

何度も試合を見るうちに、野球の面白さにはまった。今では、ほぼ選手の名前を覚え選手が髪を切ったことまで気づくようになり、新庄監督より選手のファンになってしまった。元々野球好きの夫も、一緒に応援してくれるようになり、夫婦の会話も増え野球の話で盛り上がっている。

新庄監督の好きな所は、ブレない所だ。選手の名前は呼び捨てにしない。選手を休憩させ次の練習に集中させるための配慮として就任当初から今でも変わらず自らグラウンドのトンポ掛け(整備)を行っている。

新庄監督の若手を伸ばす育成力で、最下位だったチームが二年前から二位に順位を上げシーズン中は毎日がハラハラドキドキさせられている。

今年では、ファイターズが私のバロメーターになっている。去年の夏、福岡に家族三人でソフトバンクとファイターズの試合を二日間観戦した。

一日目は、新庄監督に会えると思いがワクワクし、勝ち試合を期待していたが首位攻防戦の初戦に敗れ残念だった。二日目は、ファイターズの応援席で観戦し、攻撃が始まると立ち上がり応援団長の掛け声と共に応援、周囲の熱量に圧倒された。

結果は、まさかの相手に完封勝利され連敗となり、とても悔しかった。初めて生で試合を見た娘は、応援席から聞こえた「新庄出てこい!」「○○の球(たま)、何回見てるんだ!」というヤジだけ覚えて帰ることになってしまったことは笑い話だ。

先日、侍ジャパンの宮崎キャンプに行き、ファイターズの伊藤投手を間近で見れて夫と大興奮した。

三月下旬に、シーズンが開幕する。今年、日本ハムの本拠地であるエスコンフィールド(北海道)に観戦に行きたい。今年こそ、リーグ優勝そして日本一を掴み取ってほしい!

宮崎から遠い北海道へ向けてエールを送りたい。そして、野球の面白さを教えてくれた新庄監督に「ありがとう」と伝えたい。

宮崎県商工観光労働部

## 雇用労働政策課

からのお知らせ

### 宮崎県とろうきんの提携融資制度 ハッピーライフローンのご案内

県では、中小企業にお勤めの方の生活安定と福祉の向上を目的として、低利率の融資制度を設けています。

県内に1年以上居住し、かつ県内の同一中小企業に1年以上お勤めされているなどの申込条件を満たす方であれば、九州労働金庫を通じてご利用いただけます。くわしくは、九州労働金庫ホームページ、または、九州労働金庫宮崎県内営業店にてご確認ください。

項目	教育資金	生活資金
年率(固定金利)	1.6%	2.4%
限度額	500万円	100万円
返済期間	10年以内(最長4年の元金据置可)	5年以内



詳細は県HP↑

※融資には九州労働金庫の審査があります。また、別途保証料がかかります。

◇お問合せ先◇ 県内の九州労働金庫各支店の窓口で受け付けています。

ローンセンター宮崎(0985)26-9207 宮崎支店(0985)26-9200 延岡支店(0982)35-6657 日南支店(0987)23-3191  
宮崎県庁支店(0985)29-4141 都城支店(0986)23-2257 小林支店(0984)23-1000 高鍋支店(0983)23-0740  
日向支店(0982)52-6131 西都支店(0983)43-1212 高千穂支店(0982)72-6111 宮崎市役所出張所(0985)26-3906